Nagyvárad Olasziba 1918. június 30-án köszön be, Csák Máté örökébe lépve. Bemutatkozó beszédében a következőképpen fogalmazza meg terveit: *„Krisztussal erőnk mindenre elégséges. Elvégezhetjük mindazokat a feladatokat, amelyek reánk, mint városi gyülekezetre várnak, amelyek között az ifjak és leányok lelki gondozása, a nyilvános erkölcstelenség és alkoholizmus elleni küzdelem, a belső evangelizáció. Vigyük be hitünk fejedelmét szívünkbe, családunkba, társasági életünkbe...”*

Beköszönő beszéde szerint élte meg a személyes -, gyülekezeti - és lelkipásztori életet. A hit fejedelmével végezte a mindennapi teendőket, Krisztustól kapott erővel vállalta a közegyházi tisztségeket legyen szó esperesi vagy a püspökhelyettesi szolgálatról.

Naplójából kitűnik, hogy az 1916-os esztendőben Nagyváradon 19088 reformátust tartanak számon. Nagyvárad - Olasziban és Újvároson templomban, míg Velencén imaházban szolgál lelkész.

Korcsoportos tevékenységben szervezi meg a gyülekezeti életet, nagy hangsúlyt fektetve az oktatásra és a szeretetszolgálatra. Nem csak a templomba érkező híveket pásztorolja, utána megy a nyájnak akár a századikat is megkeresve. Igehirdetési szolgálatot végez a telepesek között, a szőlőshegyeken lakókat hegyi házaknál gyűjti össze.

A Trianon utáni zűrzavaros időben nagyrészt vállal a Királyhágómelléki Egyházkerület szervezésében, espereskén, püspökhelyettesként illetve ügyintéző püspökként. Református lapot alapít Református Híradó címmel, nagy sikerrel adja ki a Református Árvaházi Képes Naptárt. Visszatekintve a lelkészi szolgálatára így vall naplójában: *Lelkipásztori szolgálatomban nem adtam át magam a száraz moralizálásnak, sem a száraz dogmatizálásnak. A hit elmélyítését a bibliai történetek mellett egyházunk, egyházközségünk multjából példákkal is megpróbáltam szolgálni. Tettem pedig ezt mindazért, hogy a váradi fiatalokban múltunk példáiból erősítsem a református és magyar öntudatot. Ez a felelősségérzet hozta az új egyházrészek szervezését, az iskolákat, az árvaházat, a Református Híradót és a Református Árvaházi Képes Naptárt.”*

1950-ben hirtelen nyugdíjba küldik. Még 17 évet él kitűnő lelki és testi állapotban. Nyugdíjas éveiben is tevékeny: kertészkedik, templomi istentiszteleti szolgálatokat vállal, egyháztörténeti kutatásokat folytat, naplót vezet.

Az idősödő lelkész imádságos lelkülettel és keresztyéni odafigyeléssel követi nyomon az egyházi eseményeket, de ugyankor a múltba is tekint, ahogy Ő fogalmaz *„sokat foglalkozott a lelkem a református egyház lelkészeiről, vezető embereiről őrzött emlékeimmel.”*

92 éves korában, 1967 februárjában tüdőgyulladást kapott, szervezete nem tudott megbirkózni a korral és visszaadta lelkét Teremtőjének.

Dénes István Lukács, lelkipásztor-esperes

***Vasárnapi* ÜZENET** – a Nagyvárad-Olaszi református gyülekezet istentiszteleti melléklete. Megjelenik minden vasárnap és ünnepnap. **Alapította** Veres-Kovács Attila lp. **Tördelőszerkesztő:** Jakó Sándor. **Szerkesztőség:** 410042-Oradea/Nagyvárad, Libertatii/ Ezredévi emléktér 40. szám **Tel.:** 0259-416357; **Honlap:** www.nagyvaradolaszi.ro

Vasárnapi ÜZENET

XVIII. évf. 26. (872.) sz.
2018. július 1.

A NAGYVÁRAD-OLASZI REFORMÁTUS EGYHÁZKÖZSÉG ISTENTISZTELETI MELLÉKLETE

Megemlékezés Csernák Béláról

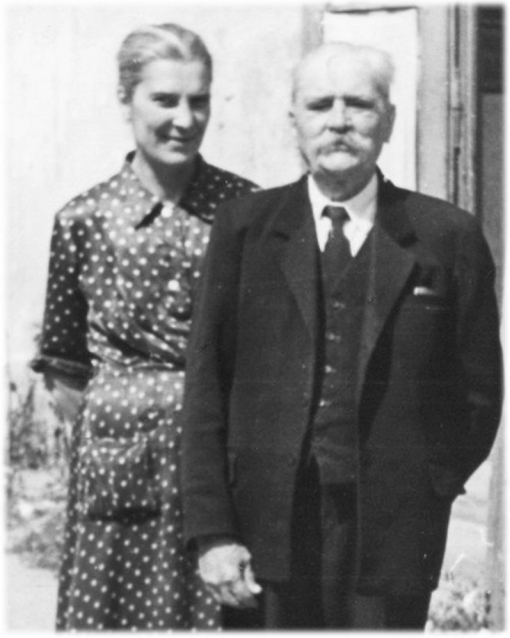

Csernák Béla és leánya Emília, valamikor a hatvanas évek közepén a Lakatos utca 17. udvarán (a családi archívumból, fényképezte a nagyobbik unoka)

Csernák Béla 1918-1950 között végzett lelkipásztori szolgálatot gyülekezetünkben. A történelmi viharok között is Istenbe vetett hittel, a Mindenható dicsőségére és az emberek javára végezte egyházépítő tevékenységét.

1875 karácsonyán született a kárpát-aljai Szőlősgyulán. Szülőfaluja az akkori Magyarország legkisebb vármegyéjében volt, Csernák születése idején szín református.

Édesapja református lelkész, édesanyja papi árva. Négy éves és huszonnyolc napos, amikor édesanyját elveszíti. Iskolai tanulmányait korán kezdi. Máramarosszigeten érettségizik 1893-ban, majd Debrecenben tanul tovább. A teológiai oklevél mellé a tanítói képesítést is megszerzi. Két évig Szirákon, gróf Gengenfeld Lajos két kislánya mellett házitanító. A bázeli peregrináció után Nagyváradon segédlelkész Csák Máté lelkész mellett. 1902. január 24.-én kerül Furtára lelkésznek. A lelkek gondozása mellett a parókia kertjét is gondozza. Naplóbejegyzése szerint, gyümölcsfákat ültet és nyolcszáz tőke szőlőt plántál. Parókiaépítésbe fog, melyet öt év alatt sikerül befejezni.

Hét év furtai szolgálat után kerül Berettyóújfaluba. A mezővárosban se pihen, lankadatlanul tevékenykedik. Az első világháború ideje alatt a gyülekezeti munka mellett segíti a hadbavonultak családjait is. A reformáció 400 éves évfordulóján (1917. október 31-én) felavatják a református leányiskolát.

(folytatása a hátoldalon)

ISTENTISZTELETEK



Délelőtt 10 órakor:

Bibliaolvasás: 1 Mózes 12, 1-8 versei

Alapige: Zsidókhoz írt levél 11,8 verse

„Hit által engedelmeskedett Ábrahám, mikor elhívatott, hogy menjen ki arra a helyre, amelyet örökölendő vala, és kiméne, nem tudván, hová megy.”

Az Ige üzenete: Ábrahámot a hit atyjaként tartjuk számon, *mert hit által engedelmeskedett.* Nem lehetett könnyű hetvenöt évesen elindulni, új életet kezdeni idegen helyen. Az Úr elhívta és Ő elindult, azt tette, amit az Úr mondott. Ábrahám a hit példaképe lehet a ma élő ember számára. Története megtanít bízni Istenben, mindenkor és minden körülmények között is. Elhitte, amit nem láthatott meg, de Isten beteljesítette ígéretét. Ábrahám döntött, rálépve a hit útjára és ennek hosszú távú következményei voltak több nemzedékre nézve. Döntsünk Isten mellett, lépjünk rá a hit útjára, élvezzük az Ő áldásait!

Könyörgés: *Urunk, Te, aki Teremtőnk és Gondviselőnk vagy, Hozzád fohászkodunk ezen a vasárnap délelőttön is. Tudjuk, hogy életünk napjai a Te kezedben vannak. Nevelj hitre bennünket, hogy merjük teljes mértékben Reád bízni magunkat, engedelmeskedve a Te akaratodnak, bízva ígéreteidben. Ámen!*

Igét hirdet: *Dénes István Lukács* lelkipásztor

Énekeljük: 167; 425/1-4; 428; 366/1-4; 90/1

Délután 5 órakor :

Alapige: *Lukács evangéliuma 5, 27-32 versei*

„Ezek után pedig kiméne, és láta egy Lévi nevű vámszedőt, aki a vámnál ül vala, és monda néki: Kövess engem! És az mindeneket elhagyván, felkele és követé őt. És Lévi nagy lakomát készíte néki az ő házánál; és vala ott nagy sokasága a vámszedőknek és egyebeknek, akik ő velök letelepedtek volt. És köztük az írástudók és farizeusok zúgolódának az ő tanítványai ellen, mondván: Miért esztek és isztok a vámszedőkkel és a bűnösökkel? És felelvén Jézus, monda nékik: Az egészségeseknek nincs szükségük orvosra, hanem a betegeknek. Nem azért jöttem, hogy az igazakat hívjam, hanem a bűnösöket a megtérésre.”

Az Ige üzenete: Jézus elhívja tanítványának Mátét a vámszedő asztaltól. A Mester, elhívására az mindent hátrahagyott és új életet kezdett. Életét Jézus határozza meg ezután nem a vámszedőasztal árfolyamai. Jézus a ma emberének, neked is felkínálja a tanítvánnyá válás lehetőségét, ha követed Őt. Kövess engem! – hív a Mester. Mit válaszolsz?

Könyörgés: *Urunk, tégy tanítvánnyá bennünket. Adj nyitott füleket, hogy meghalljuk a hívó szót és kövessünk Téged az elkövetkező héten és mindig. Ámen!*

Igét hirdet: *Dénes István Lukács* lelkipásztor

Énekeljük: 465/1; 255/1-2; 255/3-4; 468/1-3; 90/1

HIRDETÉSEK



◙ - Ma, a délutáni istentisztelet keretében, kereszteljük Isten kegyelméből *Carrico John-Brian* és *Villányi Andrea* református szülők az Amerikai Egyesült Államokban született gyermekeit, a 2012. december 26-án született ***RÓBERT-et*** és 2015. augusztus 18-án született ***ÁDÁM-ot***. Legyen áldás életükön!



◙ - **Házassági szándékát jelentette *Rostás Lajos-Sándor*** 29 éves nagyváradi születésű református informatikus, *Rostás Lajos* és *Gáll Edith* református szülők nőtlen fia jegyezte magának feleségül ***Tornyi Krisztina-Timea*** 23 éves nagyváradi születésű református informatikust, *Tornyi László* és *Barabás Piroska* református szülők hajadon leányát. Házasságukat **pénteken du. 6 órakor** áldjuk meg. Isten áldása legyen a megkötendő házasságon!



◙ - 40 évesen kísértük el utolsó földi útján **Fibik István** gépkocsivezetőt. Megrendült szívvel állt ravatalánál gyászoló családja, a kiterjedt baráti és munkatársi közössége. Megtört édesanyja, a nagymama, két testvére és családja, sógora, sógornője, unokaöccse, unokahúga, nagynénje gyászában legyen a minden vigasztalás Istene. „*Mert nem az én gondolataim a ti gondolataitok, és nem a ti útaitok az én útaim, így szól az Úr!”* (Ézsaiás 55,8)

◙ - Régi hagyomány szerint, **július első vasárnapján** itt a templomban újra találkoznak a néhai *Lorántffy Zsuzsanna Református Leánynevelő Intézet* **véndiákjai**. Nekik köszönjük az úrasztalára felajánlott virágot! Szeretettel köszöntjük őket! Isten hozta mindnyájukat!

◙ - A **Nőszövetség** hétfői **csigatészta készítő szolgálata** és a **bibliaórai** közösség július-augusztus hónapban szünetel.

◙ - Újra megnyitottuk a gyülekezet ***ARANYKÖNYV***-ét, melybe azoknak nevei kerülnek, akik a lelkészi lakás felújítására adakoznak. Isten áldja meg mindenkor a jókedvű adakozókat!

◙ - A ma délelőtt *Nacsádiné Csuka Melinda, Mészáros Gyöngyi* és *Schönberg Éva* a Kolozsvári Protestáns Teológián képviselik gyülekezetünket, *Biró Botond* gyakornokunk kibocsátó ünnepi istentiszteletén.

◙ - **Szeretettel várjuk a gyermekeket július 2-6 között megtartandó vakációs bibliahétre, hétfőtől-péntekig 10-13 óra között.**

HALLGASSUK A REFORMÁTUS ADÁSOKAT
a MÁRIA Rádió hullámhosszán, FM 102,2

péntek este 7, vasárnap reggel 7-kor, kedd hajnal fél 5-kor a Partiumban és Erdélyben,
Szerkesztő munkatársak: **Nacsádiné Csuka Melinda, Köteles László, Visky István**
Akinek a DIGI társaság által üzemeltetett vonalas telefonja van, a **031-5040404**-es telefonszámot tárcsázva, éjjel-nappal ingyen hallgathatja a Mária Rádió műsorát.

